TIRGU-MUREȘ

Proletari din toate țările, uniți-vă!

Sportul

ZIAR AL CONSILIULUI NAȚIONAL PENTRU EDUCAȚIE FIZICĂ ȘI SPORT

ANUL XLI – Nr. 11 210 | 4 PAGINI – 50 BANI | Vineri 3 ianuarie 1986

MESAJUL DE ANUL NOU

adresat întregului nostru popor, la posturile de radio și televiziune, de TOVARĂȘUL NICOLAE CEAUȘESCU

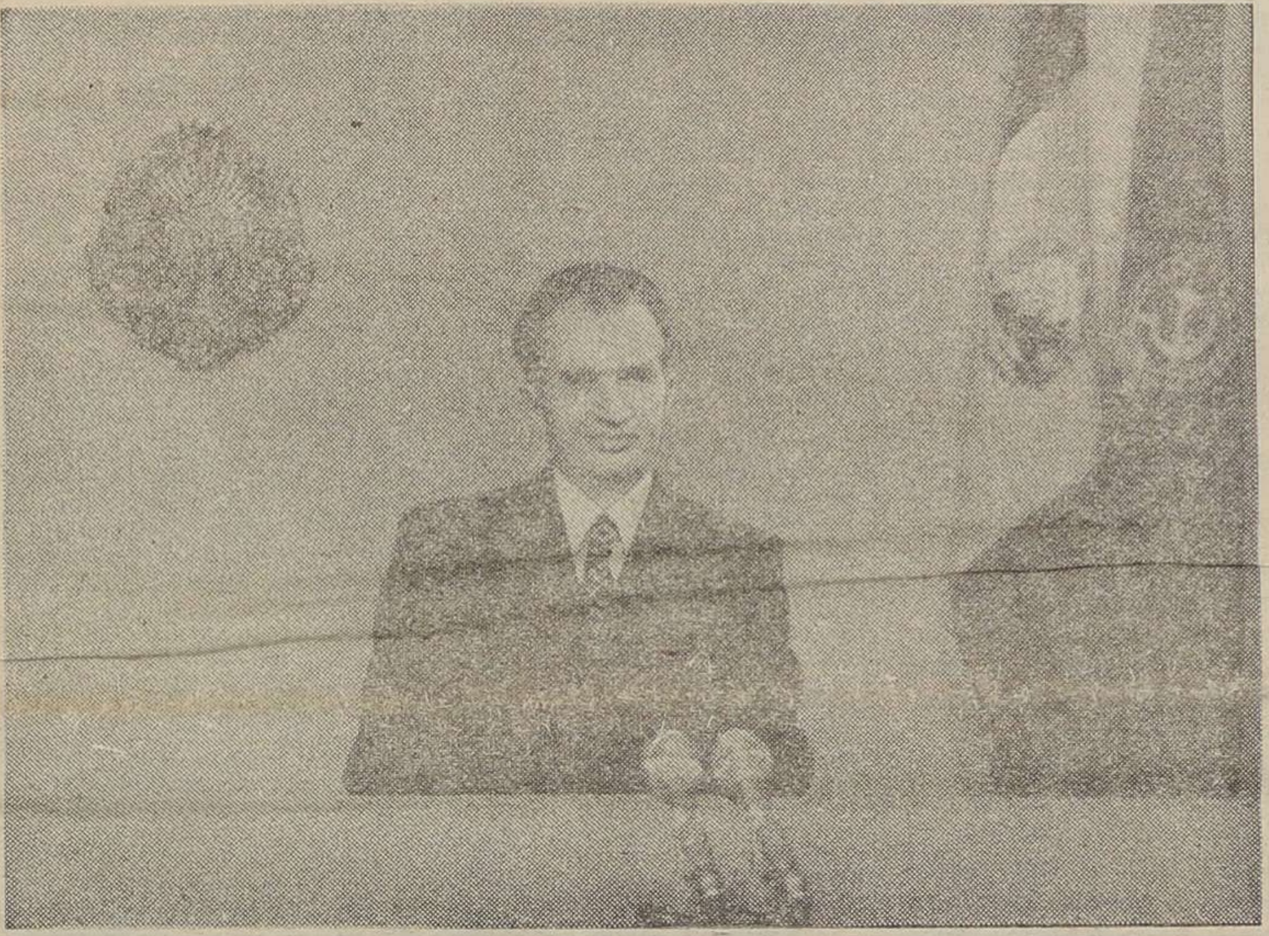

Dragi tovarăși și prieteni,
Cetățeni ai Republicii
Socialiste România,

Incheiem anul 1985 și, totodată, cel de-al 7-lea cincinal, cu satisfacția datoriei implinite, cu rezultate însemnate in dezvoltarea economică și socială a patriei. În condițiile grele, determinate de criza economică mondială și unele lipsuri și contradicții interne, România a străbătut o nouă etapă importantă pe calea consolidării orînduirii sale socialiste, a progresului și civilizației, a ridicării nivelului de trai material și spiritual al întregului popor. Au continuat să se dezvolte industria, agricultura, celelalte ramuri ale economiei naționale, a sporit avuția țării și venitul național. Au fost obținute, de asemenea, realizări importante in domeniul invățămîntului, științei și culturii – factori de cea mai mare însemnătate in asigurarea progresului general al societății noastre socialiste.

Ca rezultat al dezvoltării generale a patriei și pe baza creșterii venitului național, s-a asigurat mărirea retribuției reale a oamenilor muncii cu 8 la sută, iar a veniturilor țărănimii cooperatiste cu 12 la sută, sporirea volumului desfacerilor de mărfuri și a serviciilor către populație.

Toate aceste realizări reprezintă o puternică ilustrare a superiorității orînduirii noastre socialiste, a caracterului profund științific, realist și mobilizator al planurilor și programelor noastre de dezvoltare economico-socială, a capacității creatoare și forței poporului român de a invinge orice obstacole și greutăți și de a acționa, intr-o strînsă unitate, sub conducerea partidului – centrul vital al națiunii noastre – pentru ridicarea continuă a patriei sale, libere și suverane, pe culmi tot mai inalte de progres și civilizație.

Pentru rezultatele bune obținute in acest an și in intreg cincinalul 1981–1985, in numele Comitetului Central al partidului, al Consiliului de Stat și guvernului, precum și al meu personal, adresez clasei muncitoare, țărănimii, intelectuali-

(Continuare in pag. 2–3)

Gînduri pentru noul an, 1986

CU DRAG DE ȚARĂ ȘI PARTID, CONTRIBUȚIE SPORITĂ LA CREȘTEREA PRESTIGIULUI SPORTULUI ROMÂNESC

ÎNDEMNURI MOBILIZATOARE PENTRU OBȚINEREA A TOT MAI MULTE VICTORII

Cît de plăcute sint momentele cind iți vezi încununată activitatea cu o mare distincție sportivă și cit de grele sînt zilele și lunile următoare, cînd trebuie să te situezi, în continuare, în fiecare concurs la care participi, la nivelul de vîrf pe care l-ai atins la un moment dat. Este în afară de orice îndoială că titlul de campioană mondială la bîrnă, pe care l-am cucerit la Montreal, în luna noiembrie a anului trecut, mă onorează, dar în același timp îmi creează mari obligații pentru viitor. Știu prea bine că va trebui ca în lunile următoare să muncesc mai mult și, în același timp, mai bine, pentru a-mi desăvîrși măiestria, pentru a-mi îmbunătăți execuția celor mai grele dintre combinațiile mele la bîrnă.

Mesajul adresat cu prilejul Anului Nou de tovarășul **NICOLAE CEAUȘESCU**, părintele nostru drag, reprezintă și pentru mine și colegele mele un generos îndemn pentru noi realizări în anul 1986.

Îmi îndrept gîndurile cu dragoste și recunoștință spre tovarășa **Elena Ceaușescu**, care, cu grijă părintească, se preocupă permanent de viitorul nostru, al tinerei generații, pentru a crește in minunata noastră țară, tot mai frumoasă, într-o lume a păcii.

Și în acest an, sînt hotărită să valorific cît mai bine perioada de pregătire pentru a mă impune și mai mult pe plan internațional.

DANIELA SILIVAȘ
campioană mondială la bîrnă

O CALITATE SUPERIOARĂ A MUNCII LA TEMELIA VIITOARELOR SUCCESE

Anul 1985 mi-a adus marea satisfacție a cuceririi titlului european în proba de pistol liber, cu 578 p. rezultat înalt, competitiv în orice întrecere internațională. Am muncit foarte mult pentru această realizare, mai bine de 10 ani. Nu mi-am pierdut, însă, nici un moment speranța, am simțit mereu că pot să obțin asemenea performanțe. Este momentul să arăt însă că rezultatul și medalia mea sînt, in mare măsură, și rodul colectivului de trăgători de pistol liber, din care fac parte Sorin Babii, Ilie Petru, Marinică Trușcă. Cu toții ne-am ajutat în momentele de cumpănă, ne-am bucurat fiecare pentru succesele celuilalt, am căutat împreună mijloace de antrenament cît mai eficiente. Chiar dacă pare paradoxal, tirul fiind un sport individual prin excelență, totuși, așa stau lucrurile. Dovada cea mai bună este că și ceilalți coechipieri au progresat în aceeași măsură cu mine: formația de pistol liber a României devenind, la Campionatele europene de la Osijek, nu numai campioana „vechiului continent“, ci și recordmană a lumii, cu un rezultat excelent.

În anul 1986 trebuie să confirmăm progresele din 1985, mai ales la cea mai importantă competiție a sezonului — Campionatele mondiale de la Suhl, din vară. Va fi, de altfel, răspunsul nostru la însuflețitorul Mesaj de Anul Nou, adresat de secretarul general al partidului, tovarășul **NICOLAE CEAUȘESCU**, ale cărui generoase îndemnuri ne vor călăuzi și ne vor mobiliza în întreaga noastră activitate.

LIVIU STAN
campion european și recordman mondial, cu echipa, la pistol liber

MEDALIILE OBLIGĂ, DE FIECARE DATĂ!

Antrenor principal al lotului reprezentativ de lupte greco-romane! Grea responsabilitate, chiar dacă, fără lipsă de modestie, știam cît mă va ajuta lunga perioadă în care am lucrat și eu la pregătirea echipei sau a... echipelor de aur ale țării noastre. După cum aveam să cîntăresc obiectiv și experiența fostului sportiv fruntaș, participant la multe competiții de anvergură. Mai încrezător m-am simțit, însă, atunci cînd am văzut că alături de mine se află ca întotdeauna antrenorul coordonator Ion Corneanu. Cu el, în primul rînd, cu colaboratorii mei direcți, am trecut la muncă...

Așa a fost la începutul anului 1985. La finele lui puteam raporta că luptătorii de la greco-romane și-au îndeplinit obiectivele, că ei s-au numărat printre protagoniștii Campionatelor europene și mondiale, cucerind 10 medalii (două de aur, 5 de argint și 3 de bronz). Am putea spune că n-a fost ușor, că a trebuit să titularizăm mai mulți tineri, debutanți, care ne-au răsplătit însă pe deplin încrederea: Sorin Herțea, Gheorghe Savu, Mihai Cișmaș sau Ion Grigoraș urcînd, spre marea noastră bucurie, podiumul de onoare de la Leipzig și

ION CERNEA
antrenor principal al lotului de lupte greco-romane

(Continuare in pag. 2–3)

Revelion 1986

„SEMNE BUNE – ȘI ÎN SPORT – ANUL ARE..."

Anul 1985 a fost, pentru sportivii României Socialiste, un an bogat, numeroase medalii cucerite la Campionatele mondiale și europene de seniori și juniori, la Jocurile Mondiale Universitare, la alte mari competiții internaționale atestînd valoarea și vigoarea sportului românesc.

Anul 1986 este, la rîndul lui, un an al unor noi și importante întreceri, la capătul cărora reprezentanții țării noastre vor trebui să demonstreze că se află pe un drum ascendent, răspunzînd cu elan, însuflețire și hotărîre grijii permanente a partidului și statului de a avea condiții dintre cele mai bune de pregătire și afirmare. Însuflețiți de nobilele idei ale Mesajului de Anul Nou *adresat întregului nostru popor de tovarășul NICOLAE CEAUȘESCU, secretarul general al partidului, președintele Republicii, tinerii sportivi sînt hotărîți ca, și în anul care abia a început, tricolorul nostru să fluture de cît mai multe ori pe cel mai înalt catarg al marilor competiții mondiale și europene, spre gloria sportului românesc, ei urmînd a fi, în același timp, și mesageri ai gîndurilor de pace și prietenie ale tineretului român către tineretul lumii.*

La cumpăna dintre ani, sportivii, alături de toți oamenii muncii, au sărbătorit tradiționalul Revelion într-o atmosferă festivă, prilej de bucurie, dar și de a-și împărtăși gîndurile și speranțele pentru Noul An. Însoțindu-i pe cîțiva dintre valoroșii noștri performeri în această „cea mai frumoasă noapte", pornim reportajul de față parafrazînd versurile binecunoscutului Plugușor, pentru că urarea cuprinsă în ele se potrivește și sportivilor români: **„Semne bune — și în sport — anul are !..."**

ÎN CASĂ NOUĂ...

Un bloc nou, într-un cartier bucureștean. Ne aflăm acasă la tînărul campion al halterelor, **Nicu Vlad**, cel care, în 1985, a cules cinci medalii la Campionatele mondiale și europene, cărora li s-au adăugat și alte prestigioase succese la mari competiții internaționale.

— Nicule, mai sînt puține ore pînă cînd vom spune „1986 — La mulți ani!“ Deci, un ultim și scurt interviu în 1985....

— Ce să zic! A fost un an bogat în rezultate valoroase pentru sportul nostru, al celor voinici, cum ne place să spunem, pentru că am muncit cu rîvnă și dăruire.

— De aici, din balcon, se zărește stadionul Steaua...

— Într-adevăr, mă simt și aici, acasă, în această nouă

(Continuare in pag. 2–3)

Doi laureați ai halterelor, Nicu Vlad și Petre Dumitru *toastează pentru succesele viitoare ale sportului românesc*

685.617 P